ГАЗПРОМ ТРАНСГАЗ САНКТ-ПЕТЕРБУРГ

ЗА ГАЗ!

№ 3 (33) **Сентябрь 2017 г.** | Газета ООО «Газпром трансгаз Санкт-Петербург»

ООО «ГАЗПРОМ ТРАНСГАЗ САНКТ-ПЕТЕРБУРГ» СОЗДАЕТ УНИКАЛЬНЫЙ ОТЕЧЕСТВЕННЫЙ ОБИТАЕМЫЙ ПОДВОДНЫЙ АППАРАТ

На выставке RAO/CIS Offshore 2017, которая проходила в Северной столице с 12 по 15 сентября в рамках 13-й Международной конференции по освоению ресурсов нефти и газа Российской Арктики и континентального шельфа стран СНГ, Общество анонсировало начало НИОКР – «Создание отечественного обитаемого подводного аппарата для выполнения работ, связанных с эксплуатацией морских магистральных газопроводов».

Безопасная эксплуатация газопроводов высокого давления, в том числе морских участков, предполагает проведение необходимого комплекса работ по регулярным обследованиям с целью определения текущего технического состояния объектов и выявления факторов, способных повлиять на работоспособность газотранспортной системы. В настоящее время в мире отсутствуют аппараты, в полной мере удовлетворяющие потребности компаний Группы «Газпром». Для решения этой задачи ООО «Газпром трансгаз Санкт-Петербург» выступило инициатором НИОКР – «Создание отечественного обитаемого подводного аппарата (ОПА) для выполнения работ, связанных с эксплуатацией морских магистральных газопроводов (ММГ)». Согласно резолюции Председателя Правления ПАО «Газпром» Алексея Миллера Проект реализовывается при участии:

– НИЦ «Курчатовский институт» – головной исполнитель НИОКР, обеспечивающий общее руководство Проектом, разработчик функциональных математических моделей ОПА и его систем, электротехнического и энергетического оборудования, систем автоматики и управления техническими средствами ОПА;

– ФГУП «ЦНИИ КМ «Прометей» – ведущая отечественная организация по применяемым и разрабатываемым конструкционным материалам, необходимым для создания ОПА;

– ЦКБ МТ «Рубин» – один из лидеров по проектированию подводных лодок различных классов, в качестве основного разработчика конструкции ОПА;

– АНО «Центр подводных исследований Русского географического общества» – единственная гражданская организация в РФ, использующая в своей прямой деятельности зарубежные осмотровые ОПА с прочным прозрачным корпусом, в качестве практикующего консультанта.

Функциональные возможности ОПА в части проведения обследования и обслуживания ММГ будут уточняться в ходе проектирования, но уже сформулированы основные требования к разрабатываемому аппарату:

– транспортировка до 500 кг полезной нагрузки;

– рабочая глубина погружения до 2500 метров;

– крейсерская скорость движения в подводном положении не менее трех узлов;

– визуальный контроль без применения технических средств с сектором обзора около 270°, проведение теле- и фотосъемки;

– применение в любых районах Мирового океана, в пресной и соленой воде.

ОПА будет применяться для решения широкого спектра задач хозяйственной деятельности ПАО «Газпром». Также ОПА сможет использоваться при выполнении различных работ для сторонних российских и зарубежных заказчиков, в том числе по обследованию и диагностике подводных сооружений, при обследовании перспективных территорий морского дна для добычи полезных ископаемых, при производстве подводно-технических и подводно-исследовательских работ, в аварийно-спасательных и судоподъемных работах. Экипаж ОПА будет включать двух человек: оператора аппарата и оператора вспомогательных систем/профильного специалиста.

Для формирования более полного спектра потенциальных задач, повышения экономической эффективности Проекта, а также для уточнения технических требований, предъявляемых к ОПА различными структурами, в том числе для его сертификации и нормативно-правового сопровождения эксплуатации, по инициативе ООО «Газпром трансгаз Санкт-Петербург» создана межведомственная рабочая группа, в состав которой вошли представители профильных департаментов ПАО «Газпром», компаний Группы «Газпром», ряда научно-производственных предприятий и ведомств, таких как ВМФ РФ, МЧС РФ, и прочих структур МО РФ, Российский морской регистр судоходства и др.

В разработке будут применены отечественные технологии и оборудование. Результат анализа отраслевых возможностей показал, что импортозамещение, по предварительным оценкам консультантов, может составить не менее 90%. В России существуют необходимые технологии для производства большинства комплектующих ОПА.

В настоящее время ведутся работы по первому этапу НИОКР – «Аванпроект», результаты которого будут представлены в ПАО «Газпром» в конце 2017 года. Завершение работ по Проекту с выполнением ходовых и глубоководных испытаний опытного образца ОПА запланировано на 2022 год.

Управление перспективного развития
Фото АНО «ЦПИ РГО»

ЧИТАЙТЕ В НОМЕРЕ:

ВТОРОЙ РАЗ В «ГАЗПРОМ-КЛАСС»
СТР. 3

В НОГУ СО ВРЕМЕНЕМ
СТР. 4

СПАРТАКИАДА «ГАЗПРОМА» В ОЛИМПИЙСКОМ СОЧИ
СТР. 5

ПРОЧНАЯ ОСНОВА – ЗАЛОГ ДАЛЬНЕЙШЕГО РОСТА
СТР. 6

ОТДЫХ ДЛЯ ДУШИ
СТР. 7

СТАБИЛЬНОСТЬ – ПРИЗНАК МАСТЕРСТВА

В конце августа в Томске состоялся пятый смотр-конкурс профессионального мастерства на звание «Лучший специалист противокоррозионной защиты ПАО «Газпром» – 2017», который проводится с 2009 года с периодичностью раз в два года с целью обмена опытом, мотивации специалистов к разработке и внедрению перспективных проектов, повышению квалификации и развитию творческой инициативы.

В этом году в конкурсе приняли участие 30 специалистов из дочерних обществ газового концерна, показавших лучшие результаты на отборочном этапе в своих компаниях. Во время соревнований каждый участник ответил на 60 вопросов по темам: «Требования к ЭХЗ», «Требования к лакокрасочным и защитным покрытиям», «Охрана труда», «Медицинская помощь» и выполнил девять практических заданий.

По итогам смотра-конкурса ведущий инженер Службы защиты от коррозии Торжокского ЛПУМГ Алексей Гагарин занял второе место, разделив его с коллегой из ООО «Газпром трансгаз Югорск» Алексеем Сорочуком. Победителем конкурса стал Бато Бальжитов из ООО «Газпром трансгаз Томск». Третье место заняли Евгений Кушнир из ООО «Газпром ПХГ», Ильдар Садыков из ООО «Газпром трансгаз Уфа» и Александр Шумкин из ООО «Газпром трансгаз Москва».

Право участвовать в отраслевом состязании «Газпрома» Алексей Гагарин завоевал, победив в конкурсе профессионального мастерства, который прошел в Обществе в апреле этого года. Для Алексея это была не первая победа на подобных соревнованиях, в 2009 и 2013 годах он также завоевывал золото и с успехом защищал честь нашей компании на конкурсе ПАО «Газпром», где занял второе и третье места соответственно.

Ирина ПОЛУКАЙНЕН

ИГРАЕМ ВСЕЙ СЕМЬЕЙ

5 августа при поддержке Первичной профсоюзной организации Холм-Жирковского ЛПУМГ в д. Шелухино, на берегу прекрасного озера в березовой роще, прошла ежегодная военизированная семейная игра «Летят журавли».

Участники разбились на шесть команд по шесть человек, самому юному из которых было всего пять лет. Игрокам предстояло пройти 11 этапов соревнований. Состязания начались с постановки палатки, затем участников ждало прохождение по бревну, далее – передвижение по двум веревкам, параллельно натянутым в воздухе, стрельба из пневматической винтовки, спуск с горы по тросу, баскетбол с одновременным метанием двух мячей, преодоление условного болота с помощью обручей, минное поле и в заключение – складывание палатки. Игра продолжалась на протяжении четырех часов. Многие конкурсы были новыми и с трудом давались игрокам, но к финишу все пришли радостные и счастливые. Участники получили памятные призы и подарки, а после награждения их ждал праздничный обед с кашей на костре.

С ЗАБОТОЙ О ПРИРОДЕ

В рамках Года экологии в компании продолжаются мероприятия, направленные на привлечение внимания к проблемам охраны окружающей среды. Так, летом в Обществе прошли два конкурса – «Зеленый взгляд» и «Каждой птице нужен дом».

В фотоконкурсе «Зеленый взгляд» на рассмотрение жюри были представлены 452 работы. В финал попали 332 снимка 210 авторов. Фотографии участников принимались по пяти номинациям: «Заповедная Россия», «Редкий кадр», «Водный мир», «Дикий мир», «Сохраним главное». Также по итогам конкурса были отобраны 100 лучших фотографий, которые войдут в фотоальбом «Зеленый взгляд», изданный совместно с Неправительственным экологическим фондом им. В.И. Вернадского.

Также были подведены итоги конкурса скворечников «Каждой птице нужен дом» среди детей работников компании. В мероприятии приняли участие 92 человека, представившие 34 конкурсные работы. Скворечники, участвовавшие в финальном этапе соревнования, направлены для размещения на территории базы отдыха «Голубой факел».

Ознакомиться с результатами конкурсов и посмотреть работы призеров можно на корпоративном портале компании в разделе «Новости Общества».

ЭКСТРЕМАЛЬНЫЙ РАФТИНГ

Летом Первичная профсоюзная организация УТТ и СТ организовала для сотрудников яркое мероприятие – рафтинг в Республике Карелия.

Сплав прошел на реке Шуя – одной из самых красивых и своенравных рек Карелии. Шуя вытекает из озера Суоярви, а ее устье – в Онежском озере. По всей протяженности реки, а это более 200 км, встречаются около 30 порогов. Для сплава были выбраны самые интересные из них – Большой и Малый Толль.

Всего за два дня похода участники преодолели семь порогов: Киндасовский, Хабаковский, Кутижменский, Юманишки, Малый Толль, Сойважпорог, Большой Толль, который напоминает небольшой водопад. Там было организовано катание, в котором участники сплава смогли отточить свои навыки преодоления несложных порогов.

Дойдя до финиша и сдав снаряжение, довольные своим небольшим приключением, все отправились в карельскую баню. После этого газовиков ждал заключительный ужин у костра, где сотрудники коллектива УТТ и СТ обменялись своими впечатлениями.

ЖАРКИЙ ТУРСЛЕТ

19 августа при поддержке Первичной профсоюзной организации Аппарата управления на берегу озера Большое Луговое в Приозерском районе Ленинградской области прошел уже ставший традиционным туристический слет для работников АУП и членов их семей. В этом году он также был приурочен к Году экологии, объявленному в ПАО «Газпром».

В мероприятии приняли участие 136 человек: 90 работников и 46 членов их семей. В рамках турслета была организована сдача норм ГТО по туризму. Для зачета участники были поделены на четыре группы, им предстояло сделать марш-бросок на дистанцию от 8 до 12 км и пройти туристскую полосу препятствий. Нововведением этого слета стал мастер-класс по игре в бадминтон, все желающие могли научиться азам игры или отточить уже имеющиеся навыки под руководством опытных тренеров по этому виду спорта.

К счастью наших туристов, в этот день в Петербурге была прекрасная погода, самая жаркая за все лето. Участники слета смогли весело и активно провести время на природе, а некоторые из них даже искупаться в озере.

ЭНЕРГОСБЕРЕГАЮЩАЯ АКЦИЯ

24 августа в рамках Года экологии и Всероссийского фестиваля энергосбережения «ВместеЯрче» в главном офисе компании прошла акция «Я говорю «да» энергосбережению».

В ходе мероприятия, организованного при поддержке Объединенной профсоюзной организации предприятия, сотрудникам компании была предоставлена возможность передать отработанные элементы питания (батарейки, аккумуляторы и др.) в экобокс для последующей утилизации, а также обменять лампу накаливания на энергосберегающую светодиодную лампу.

По словам начальника Управления перспективного развития Леонида Плаксина, уже третий раз за последние пять лет в ПАО «Газпром» главной темой года объявляют экологию. «На мой взгляд, это говорит о том, какое внимание и значение компания уделяет проблеме охраны окружающей среды. Вопросы заботы о природе и энергосбережения возникают, когда приходит понимание, что невозможно только брать, надо научиться сохранять экологический баланс мира для будущих поколений», – отметил он.

Акция была направлена на популяризацию рационального использования энергоресурсов в быту и продемонстрировала, что каждый работник предприятия может стать примером бережного отношения к энергии, природе и ресурсам. По итогам мероприятия было собрано 100 ламп накаливания и более 200 отработанных элементов питания.

ЛЮБИТЕЛИ АДРЕНАЛИНА

Для работников Портового ЛПУМГ и ИТЦ были организованы соревнования по картингу. Так, в Выборге состоялись заезды на картах «Северный вираж». Организаторами мероприятия выступили молодые работники филиала. Турнир проводился в несколько этапов: в каждом заезде принимали участие три человека, общее число участников составило 18 человек. Победителем соревнований в мужском зачете стал Илья Карташов, второе место занял Павел Федоткин, третье – Владимир Тыртов. Среди женщин места распределились следующим образом: первое завоевала Дина Кандаурова, второе – Юлия Корелина, третьей стала Елена Маркина.

Кроме того, некоторые участники получили грамоты за победу в отдельных номинациях: «Лихач года» – Денис Таран, «Шальное колесо» – Роман Телисов, «ЗаВодила-2017» – Дмитрий Колищук, «Талантливый человек талантлив во всем» – Павел Красиков, «Тише едешь – дальше будешь» – Юрий Кравец.

На базе спортивного картинг-клуба Primo сотрудники ИТЦ провели турнир, организованный Молодежным советом при Первичной профсоюзной организации филиала и приуроченный к празднованию Дня молодежи в России.

В целях сохранения спортивной конкуренции участников заездов было решено поделить на женскую и мужскую группы, всего в состязаниях приняли участие 13 молодых работников. Среди женской половины филиала в результате упорной борьбы первое место досталось Алене Комаровой, второй финишировала Элеонора Наливайко, почетное третье место заняла Олеся Жуковская. В мужской группе призовые места распределились следующим образом: первое место занял Игорь Огарков, вторым, с отставанием всего на четыре доли секунды, стал Петр Ивашкеев, бронза досталась Денису Полянскому.

Безусловно, самой главной наградой для всех участников соревнований стал заряд бодрости, адреналина и прекрасного настроения, полученный каждым спортсменом.

БЛАГОДАРНОСТЬ РОСПРИРОДНАДЗОРА

2 сентября сотрудники Псковского ЛПУМГ приняли участие во Всероссийском экологическом субботнике «Зеленая Россия», который в этом году проводится в Российской Федерации с 2 по 30 сентября.

В мероприятии, организованном Управлением Росприроднадзора по Псковской области, также приняли участие такие областные организации, как УМВД, главное Управление МЧС России, региональное отделение Общероссийского общественного движения «Народный фронт «За Россию». На уборку прибрежной территории реки Великой вышли более 100 человек, которые очистили берег от бытового мусора.

Подводя итоги субботника, исполняющий обязанности руководителя Управления Росприроднадзора Геннадий Полоцкий вручил благодарственные письма представителям организаций, принявших участие в уборке.

ИТОГИ МЕЖДУНАРОДНОГО АУДИТА

С 3 по 8 июля в ООО «Газпром трансгаз Санкт-Петербург» прошло 15-е мониторинговое посещение КС «Портовая» и сухопутной части газопровода «Северный поток» независимым консультантом по экологическим и социальным вопросам RINA Consulting S.p.A.

Введение в эксплуатацию магистрального газопровода «Северный поток» вывело компанию на новый международный уровень обеспечения экологической безопасности. Для оценки соответствия деятельности Общества требованиям международных стандартов был привлечен Независимый консультант по контролю RINA Consulting S.p.A. (до 2017 года – D'Appolonia S.p.A.). Во время инспекционных посещений консультанты оценивают выполнение компанией экологических и социальных обязательств, к которым относятся вопросы охраны окружающей среды, охраны социальной среды и охраны труда, на предмет соответствия деятельности Общества требованиям Международной финансовой корпорации (IFC).

В этом году уже 15-й по счету аудит был сосредоточен на аспектах, связанных с эксплуатацией КС «Портовая», а также на вопросах, оставшихся под наблюдением со времени проведения строительных работ. На итоговом совещании консультанты представили отчет с обобщенными результатами наблюдений, сделанных во время посещения. По результатам проверки было отмечено, что деятельность Общества отвечает международным требованиям, а все замечания аудиторов носят рекомендательный характер по улучшению текущей ситуации в проверяемых вопросах. Стоит отметить, что по итогам прошедшего аудита были урегулированы многие спорные вопросы, оставшиеся с прошлого года. Это характеризует ООО «Газпром трансгаз Санкт-Петербург» как экологически и социально ответственную компанию и, несомненно, является заслугой людей, принимавших непосредственное участие в подготовке к аудиту.

Анна СМИРНОВА

ВТОРОЙ РАЗ В «ГАЗПРОМ-КЛАСС»

1 сентября открылся второй в Санкт-Петербурге «Газпром-класс», работа которого позволит начать подготовку будущих газовиков уже со школьной скамьи. В скором времени именно от этих молодых ребят будет зависеть надежная и бесперебойная транспортировка природного газа российским потребителям и за рубеж.

Торжественная линейка в гимназии № 330, посвященная 1 сентября

Ученики 10 «А» класса

Почетные гости мероприятия во время выступления перед учениками 10 класса

Начавший свою работу в гимназии № 330 Невского района второй «Газпром-класс» сформирован на основе соглашения о сотрудничестве между ООО «Газпром трансгаз Санкт-Петербург», гимназией, Санкт-Петербургским государственным экономическим университетом (СПбГЭУ) и Санкт-Петербургским государственным электротехническим университетом (ЛЭТИ) им. В.И. Ульянова (Ленина).

Учениками «Газпром-класса» на конкурсной основе стали 26 старшеклассников – это победители предметных олимпиад, успешно окончившие 9 классов. Учащиеся профильного класса в течение двух лет будут заниматься углубленным изучением физики, химии, математики, информатики и экономики, а также участвовать в отраслевых олимпиадах, конкурсах научно-исследовательских проектов, посещать культурно-оздоровительные и спортивные мероприятия.

Поздравить школьников с началом учебного года приехали почетные гости: начальник отдела Департамента ПАО «Газпром» Андрей Фролков, заместитель генерального директора по корпоративной защите и управлению персоналом ООО «Газпром трансгаз Санкт-Петербург» Аркадий Круглов, научный руководитель специализированной кафедры ПАО «Газпром» в СПбГЭУ Игорь Блехцин, заведующая кафедрой национальной экономики СПбГЭУ Лариса Миэринь.

В своей речи перед учениками 10-го класса Аркадий Круглов рассказал о работе газотранспортной компании, перспективах развития отрасли, информационно-технической поддержке учебного процесса, которую будет оказывать Общество. «Поздравляю с Днем знаний! Желаю успехов в учебе и надеюсь в скором времени увидеть вас в наших рядах газовиков», – напутствовал он.

В рамках проекта для школьников запланированы различные мероприятия. Так, на осенних каникулах часть ребят поедет в Сочи на второй слет учащихся «Газпром-классов». А в течение всего учебного года, для лучшего знакомства с деятельностью предприятия, учеников ждет посещение производственных объектов компании.

Ирина ПОЛУКАЙНЕН

Во время экологической игры

Вперед к победе!

ЭКОЛОГИЧЕСКАЯ ИГРА НА ЛАДОЖСКИХ ШХЕРАХ

В середине сентября сотрудники Аппарата управления совместно с филиалами Общества – Портовое ЛПУМГ, Колпинское ЛПУМГ и Северное ЛПУМГ – приняли участие в экологической игре «Чистая Ладога». Мероприятие было организовано отделом по охране окружающей среды ООО «Газпром трансгаз Санкт-Петербург» при поддержке Неправительственного экологического фонда имени В.И. Вернадского и волонтерского движения «Чистая Вуокса» и состоялось в рамках участия во Всероссийском экологическом субботнике «Зеленая Россия – 2017».

Местом проведения мероприятия был выбран архипелаг Ладожские шхеры. Основной задачей собравшихся стала уборка островов Ладожского озера от мусора. Поделившись на команды, участники акции прослушали инструктаж и получили необходимую экипировку: каждая команда была снабжена картой, инвентарем для сбора мусора, агитационными табличками против организации несанкционированных свалок и весельной лодкой.

За три с половиной часа участники собрали 130 мешков мусора, которые будут направлены на полигон твердых коммунальных отходов. В продолжение субботнего дня газовиков ждал вкусный обед, а после были подведены результаты экологической игры «Чистая Ладога». Завершился день интересной экскурсионной программой по интерактивному музею истории «Стрелецкий острог», где сотрудники Общества познакомились с бытом и устройством жизни стрелецкого войска. Там же состоялось и награждение победителей, стоит отметить, что все ступени пьедестала заняли представители филиала Общества – Северное ЛПУМГ, сотрудники которого проявили наибольший энтузиазм во время экологической игры. Первое место заняла команда «Пикник», собравшая рекордные 32 мешка мусора, вторыми оказались участники из команды «Баранка», собрав 14,5 мешков, но заработавшие дополнительные баллы за решение интеллектуальных заданий, третьими – «Жми на газ», показав результат в 16 мешков. В специальной номинации «уникальная находка» самым оригинальным артефактом оказался большой щит, предупреждающий об охранной зоне, который нашла команда КОАПП (Команда особо активной помощи природе) из Портового ЛПУМГ.

Алексей ШВЕРИКАС

«ДИСПЕТЧЕР СРОДНИ ДИРИЖЕРУ ОРКЕСТРА»

С 1 августа начальником Производственно-диспетчерской службы (далее – ПДС) – главным диспетчером нашего Общества назначен Эдуард Бородюк. О своем видении производственного процесса, а также планах и целях на будущее руководитель рассказал в интервью газете «ЗА ГАЗ!».

– Эдуард Ромуальдович, насколько мне известно, в системе «Газпрома» Вы человек не новый. Расскажите, сильно поменялась работа?

– В газовой отрасли я работаю с 1 апреля 1998 года, в следующем году будет 20 лет, такая вот первоапрельская шутка. Начинал машинистом технологических компрессоров в Новгородском ЛПУМГ, потом был диспетчером, вырос до начальника Диспетчерской службы филиала и оттуда уже был назначен главным инженером. Поэтому то, чем дышит это подразделение, знаю не понаслышке. С начальниками диспетчерских служб и их заместителями в свое время начинали трудиться вместе. Я был старшим диспетчером в Новгородском ЛПУМГ, а они приезжали знакомиться с филиалом, с агрегатами, с режимами работы КС, так что знаем друг друга мы очень давно. Назначение меня на эту должность – это в какой-то мере возвращение к истокам. В филиале в зоне ответственности Диспетчерской службы находится ограниченный участок трассы, несколько цехов. Здесь же все намного сложнее, приходится управлять уже целыми потоками, воспринимать большее количество информации. Мне впервые в жизни пришлось общаться с нашими иностранными партнерами в составе официальной делегации, эта сторона деятельности для меня новая. Есть осознание ответственности и понимание, что от грамотной работы ПДС напрямую зависит газоснабжение всего Северо-Запада, других регионов РФ и зарубежных стран, и это уже совершенно другой уровень принятия решений.

– В чем специфика работы диспетчера? Какими качествами должен обладать этот специалист?

– Прежде всего, диспетчеры – это люди с обширным спектром знаний. У них есть производственный опыт, они знают свою работу и выполняют ее ответственно, со всей душой. В этой работе нужно иметь «широкое зрение» – видеть систему в целом, понимать суть происходящих процессов и предвидеть возможное развитие событий, уметь структурировать информацию и выделять главное. Диспетчер должен знать, как устроены агрегаты, оборудование, как организованы и проводятся работы на трассе, какие процессы происходят при транспортировке газа. Диспетчер сродни дирижеру оркестра. Если он видит, что кто-то фальшивит, то должен понимать, что и как подправить, чтобы прийти к нужному результату. Помимо знания матчасти, другой отличительной особенностью этой работы является скорость принятия решений, особенно при возникновении нештатных ситуаций. От того, какое решение и как быстро диспетчер его примет, зависит дальнейший ход событий. Вовремя отданная правильная команда существенно сокращает затраты всего Общества. И опять же, не вовремя или неверно предпринятое действие, по незнанию или из-за невнимательности, может привести к значительным финансовым потерям и серьезным последствиям. Диспетчеры имеют дело с большими информационными потоками, но, несмотря на это, они всегда должны уметь в них ориентироваться, держать руку на пульсе всех событий.

– Владимир Иванович Сверчков в интервью нашему изданию в 2010 году сравнил газопровод с женщиной. Какую аналогию провели бы Вы?

– Я бы все-таки сравнил с хорошо настроенным пианино. Потому что клавиш много, и если выбросить хоть одну – оно уже станет фальшивить, и мелодия не будет звучать. Каждый километр наших газопроводов, каждый наш объект, как клавиша, выполняет пусть маленькую, но свою важную функцию, без нее мы не получим того результата, который хотели бы получить, который мы прогнозируем. А то, что трубу нужно беречь и любить, ухаживать за ней, в этом я с Владимиром Ивановичем полностью согласен! Газопровод высокого давления – вещь опасная, требует внимания, с каждым годом все больше и больше, и может обидеться, если не получит его в нужном объеме.

– Какие цели Вы себе ставите на новой должности?

– Во-первых, мне нужно быстро включиться в решение всех проблемных и текущих вопросов, чтобы доверенное мне пианино, музыкальный инструмент в моей зоне ответственности работал без сбоев. Для этого необходимо наладить большее взаимодействие со всеми подразделениями Общества. В свете возрастающих требований к эксплуатации оборудования нужно повышать техническую грамотность персонала диспетчерских служб – как в филиалах, так и в ПДС. Всегда есть чему учиться и куда расти, ведь здесь работают профессионалы своего дела. Есть желание совершенствоваться и помогать развиваться другим. Это философия Василия Васильевича (прим. В.В. Иванько – директор Новгородского ЛПУМГ), он всегда спрашивал: что можете улучшить? Мне импонировал этот подход – не останавливаться на достигнутом, осваивать новые рубежи.

Перед Производственно-диспетчерской службой ставятся новые, более сложные и ответственные задачи, мы сейчас имеем дело с большим объемом экспорта газа, а в перспективе он станет только расти. Чем больше километров трассы будет в нашей зоне ответственности, тем выше требования к диспетчерам, тем оперативнее и качественнее должна быть их работа. Поэтому моя цель – чтобы и я, и руководимый мной коллектив решали эти задачи на «отлично».

Беседовала Екатерина АУДМАН

В НОГУ СО ВРЕМЕНЕМ

В июле прошел 18-й конкурс ПАО «Газпром» по компьютерному проектированию и информационным технологиям. Проект команды специалистов Службы информационно-управляющих систем «Импортозамещение компонентов основной корпоративной ИУС АСМО ГТС» занял 1-е место! Их работа была особо отмечена членами жюри и выбрана лучшей среди 24, представленных на конкурсе. В проекте, реализованном в Обществе в период с 2016 по 2017 год, принимали участие работники СИУС: Евгений Поляков, Кристина Константинова, Алексей Першин и Никита Рогачёв.

IT-конкурс «Газпрома» проходит ежегодно, его главная цель – распространить перспективные информационные технологии и передовой опыт, повысить квалификацию и творческую инициативу. В состав участников входят в основном специалисты IT и смежных с ними подразделений из всех компаний Группы «Газпром» – от Сахалина до Минска. Специалисты ООО «Газпром трансгаз Санкт-Петербург» участвуют в конкурсе практически каждый год, и это уже второе призовое место СИУС. В 2013 году наши коллеги заняли 3-е место с проектом «Обезличивание медицинских данных». В этот раз Служба представила три проекта в области информационных технологий, и все три вошли в пятерку победителей.

Число участников мероприятия постоянно растет: в этом году на конкурс приехали более 100 человек из 27 дочерних обществ «Газпрома», всего было представлено 46 проектов. Соревнования в практических навыках прошли на базе петербургского филиала «Газпром корпоративный институт», который выступил организатором конкурса.

В конкурсной программе было представлено пять номинаций:

– лучший проект в области информационных технологий;

– лучший проект в области разработки программного обеспечения и баз данных;

– лучший проект в области технологий компьютерного проектирования;

– лучший специалист по информационным технологиям;

– лучший специалист по компьютерному проектированию.

В первых трех номинациях участники рассказали о проектах в области IT и программного обеспечения, последние две номинации – персональные. В них участники традиционно соревнуются в технике администрирования Microsoft Exchange Server и навыках трехмерного моделирования в AutoCAD. В конкурсную комиссию вошли представители департаментов ПАО «Газпром» и дочерних обществ. Оценить значимость проектов жюри помогали эксперты – профессора из Санкт-Петербургского политехнического университета им. Петра Великого, Санкт-Петербургского государственного электротехнического университета «ЛЭТИ» им. Ульянова (Ленина), Санкт-Петербургского государственного университета аэрокосмического приборостроения и других ведущих вузов Северной столицы.

Никита Рогачёв, Кристина Константинова, Евгений Поляков и Алексей Першин с заслуженной наградой

Все представленные проекты и сам конкурс идут в ногу со временем: организаторы использовали популярные информационные технологии – например группы для общения в мессенджерах WhatsApp и Telegram. Фотографии с конкурса и вся полезная информация в режиме онлайн размещалась в чатах и на диске Google. Такой подход пришелся по душе участникам и организаторам – было легче найти общий язык, да и сам конкурс оправдал свое название благодаря современным решениям. За пять дней конкурсанты успели подружиться, вместе съездили на экскурсию в Музей воды, организовали интернет-сообщества для обмена опытом. Около 40 участников IT-конкурса посетили главный офис ООО «Газпром трансгаз Санкт-Петербург» и познакомились с жизнью Службы информационно-управляющих систем.

Проект-победитель – результат работы СИУС, которая началась в 2015 году. Еще с момента введения политических и экономических санкций стало ясно, что использование иностранного софта не только затратно, но и несет риски. Конечно, найти альтернативу импортному ПО не так просто: отечественный рынок пока еще находится на стадии развития, а зачастую вообще не содержит аналогов программных продуктов. Хорошая замена коммерческим продуктам – открытое программное обеспечение, оно не принадлежит конкретной компании, а разрабатывается сообществами программистов со всего мира. Но и здесь могут возникнуть трудности, ведь отсутствие центров технической поддержки требует максимум профессионализма от IT-подразделения.

Выполнив анализ рынка, СИУС определила набор открытого программного обеспечения для всех компонентов инфраструктуры АСМО ГТС. Для того чтобы осуществить проект на должном уровне, специалисты Службы прошли обучение по администрированию Linux и PostgreSQL. В целом проект такого масштаба оказал огромное влияние на уровень профессионального развития своих создателей. В его подготовке приняли участие все специалисты СИУС и служб АСУ в филиалах, а также разработчик АСМО ГТС – АО «Информатика».

За два года служба перевела 41 сервер инфраструктуры АСМО ГТС на открытую операционную систему Linux, выполнила миграцию данных суммарным объемом более 10 терабайт и 16,5 миллиардов записей в систему управления базой данных PostgreSQL во всех филиалах Общества. Для сравнения: объем данных, собранных телескопом «Хаббл» с момента запуска в 1990 году по 2014 год, составил около 50 терабайт. Для того чтобы не прерывать деятельность 3200 пользователей АСМО ГТС, большая часть работ по импортозамещению была выполнена в выходные дни и нерабочее время. Полное завершение проекта планируется на осень 2017 года, когда данные центральной базы в Аппарате управления будут также перенесены в PostgreSQL. Следующим этапом станет перевод клиентской программы АСМО ГТС на веб-интерфейс, что позволит пользователям работать через браузер. Это значит, что программу можно будет открыть на компьютере с любой операционной системой, в том числе некоммерческой, например Linux.

На конкурсе члены жюри и участники особо отметили еще два проекта СИУС. Один из которых – «Межуровневое интеграционное решение автоматизированных систем диспетчерского управления на базе АСМО ГТС» представили Ирина Репп и Алексей Порваль, а Дмитрий Курочкин и Андрей Евлампьев поделились с участниками уникальным для «Газпрома» опытом интеграции корпоративной системы уровня дочернего общества с сайтом государственных закупок.

Участие в конкурсе дало возможность оценить развитие IT в «Газпроме», услышать примеры из практики других компаний, оценить требования бизнеса и сравнить уровень информатизации в компаниях Группы «Газпром».

Кристина КОНСТАНТИНОВА

СПАРТАКИАДА «ГАЗПРОМА» В ОЛИМПИЙСКОМ СОЧИ

Вот уже в 12-й раз встретились команды дочерних обществ ПАО «Газпром», чтобы определить сильнейших спортсменов в летних видах спорта. Местом проведения летней Спартакиады газового концерна был выбран жаркий и гостеприимный город Сочи, вошедший в историю мирового спорта как столица зимних Олимпийских игр 2014 года. С 8 по 15 сентября здесь проходили по-настоящему зрелищные спортивные события.

Делегация ООО «Газпром трансгаз Санкт-Петербург»

Крупнейшие корпоративные соревнования в этом году прошли на кубанской земле. Этот регион постоянно становится центром проведения спортивных мероприятий мирового, европейского и всероссийского уровней. И это неудивительно! Пристальное внимание здесь уделяется формированию здорового образа жизни, развитию спорта и инфраструктуры – строятся новые спорткомплексы, стадионы, футбольные поля, бассейны.

Принимающей стороной и организатором спортивного мероприятия выступило ООО «Газпром трансгаз Краснодар». Всего за звание чемпионов сражались около 3000 спортсменов из 29 дочерних обществ и организаций «Газпрома», 28 взрослых и 14 детских команд из разных регионов России и Беларуси. Для проведения соревнований были задействованы самые современные спортивные площадки – ККЦ «Адлер-Арена», футбольное поле арены «Ледяной куб», стадион «Юность», бассейн ГК «Гранд Отель Поляна». В течение недели в Сочи было разыграно 180 комплектов наград, из них 23 – в командном первенстве, 157 – в личном. Участники соревнований выступали в шести видах спорта: волейболе, гиревом спорте, легкой атлетике, плавании, шахматах и футболе. Впервые в рамках Спартакиады состоялось выполнение нормативов Всероссийского физкультурно-спортивного комплекса ГТО.

Торжественная церемония открытия Спартакиады прошла 9 сентября в «Адлер-Арене». Ведущими праздничного вечера стали известные спортивные комментаторы Ольга Богословская и Виктор Гусев. На традиционном параде делегаций представители обществ – участники состязаний – вышли с улыбками на лицах, чтобы поприветствовать зрителей. С напутственными словами к спортсменам обратились заместитель Председателя Правления ПАО «Газпром» Сергей Хомяков и генеральный директор ООО «Газпром трансгаз Краснодар» Игорь Ткаченко. Творческие коллективы порадовали гостей и участников Спартакиады танцевальными и певческими композициями, а кульминацией вечера стало исполнение гимна Российской Федерации артистами Кубанского казачьего хора. В завершение праздничного концерта по традиции был поднят флаг Спартакиады ПАО «Газпром».

В состав команды ООО «Газпром трансгаз Санкт-Петербург» вошли только взрослые участники, которые соревновались во всех видах состязаний, кроме гиревого спорта и женского волейбола. Наши спортсмены показали себя достойно: упорно вели напряженную борьбу, чтобы отстоять честь нашего предприятия и оправдать оказанное доверие. Все болели друг за друга, подбадривали в трудную минуту и поддерживали боевой настрой. Многие из спортсменов участвуют в соревнованиях уже не первый год, их можно смело назвать ветеранами спартакиадного движения. Лучший результат в нашей команде был показан в дебютном для летних спартакиад виде спорта – шахматах, 10 место из 28 команд.

Победители Спартакиады

1-е место (взрослые) – ООО «Газпром трансгаз Югорск»
1-е место (дети) – ООО «Газпром трансгаз Томск»
2-е место (взрослые) – ООО «Газпром трансгаз Москва»
2-е место (дети) – ООО «Газпром трансгаз Москва»
3-е место (взрослые) – ООО «Газпром трансгаз Екатеринбург»
3-е место (дети) – ООО «Газпром трансгаз Ухта»

Результаты соревнований команды ООО «Газпром трансгаз Санкт-Петербург»

Волейбол (мужчины) – 16-е место
Легкая атлетика (мужчины) – 19-е место
Легкая атлетика (женщины) – 23-е место
Плавание (мужчины) – 20-е место
Плаванье (женщины) – 16-е место
Шахматы – 10-е место
Футбол – 25-е место

Общий командный результат – 23-е место

Торжественная церемония закрытия XII летней Спартакиады ПАО «Газпром» прошла 14 сентября в спортивном комплексе «Адлер-Арена». Во время официальной части с поздравительной речью выступили начальник Департамента ПАО «Газпром» Елена Касьян и генеральный директор компании-организатора Игорь Ткаченко. Они поблагодарили всех участников, поздравили с завершением соревнований, пожелали не останавливаться на достигнутом и добиваться новых спортивных высот.

В конце церемонии флаг Спартакиады был торжественно снят кураторами команд и передан на хранение главному судье Владимиру Тортышеву. Завершилось закрытие главного спортивного события компании праздничным концертом, на котором выступила популярная группа «Город 312».

Спартакиада ПАО «Газпром» из площадки для спортивных состязаний переросла в грандиозный праздник дружбы и укрепления командного духа, стала местом сближения людей, неравнодушных к здоровому образу жизни. Ее участники – не только соперники, это коллеги, единомышленники и добрые товарищи. Желаем всем спортсменам новых рекордов и побед!

Анна СМИРНОВА
Евгений ЩЕРБАКОВ

Во время футбольного турнира

Волейболисты ООО «Газпром трансгаз Санкт-Петербург»

Юрий Козлов выполняет прыжок в длину

Шахматисты Общества показали высокие результаты

ПРОЧНАЯ ОСНОВА – ЗАЛОГ ДАЛЬНЕЙШЕГО РОСТА

В июле филиалу ООО «Газпром трансгаз Санкт-Петербург» – Псковскому ЛПУМГ – исполнилось 45 лет. За четыре с половиной десятка лет он изменился до неузнаваемости, превратившись из небольшой линейной производственно-диспетчерской станции Новгородского ЛПУМГ в крупное линейное производственное управление.

Компрессорная станция «Изборск»

История подразделения берет начало в 1970-е годы, когда шло интенсивное развитие газотранспортной системы всей страны. География Лентрансгаза, теперь именуемого ООО «Газпром Санкт-Петербург», еще больше расширялась: были введены в эксплуатацию многониточные системы «Ухта – Торжок», «Грязовец – Торжок», трехниточные «Торжок – Минск – Ивацевичи», трубопроводы «Грязовец – Ленинград». А с 1972 года начались поставки газа в Прибалтику по новым газопроводам, были приняты в эксплуатацию такие магистрали, как «Валдай – Псков – Рига» протяженностью 380 км и «Изборск – Тарту – Раквере», которые позволили улучшить газоснабжение Псковской области и наших прибалтийских соседей.

Сегодня псковский филиал ООО «Газпром трансгаз Санкт-Петербург» обеспечивает бесперебойную транспортировку газа на участках магистрального газопровода «Валдай – Псков – Рига», по которому Общество осуществляет экспортные поставки природного газа в Латвию и Эстонию. Редакция газеты «ЗА ГАЗ!» пообщалась с директором Псковского ЛПУМГ Иваном Лёвочкиным и узнала о жизни сотрудников подразделения и дальнейших производственных планах.

Участники Маршрута памяти 9 Мая

Во время акции «Бессмертный полк»

Уборка памятника в Изборске

На лыжных соревнованиях в г. Валдае

– Иван Сергеевич, расскажите о текущем состоянии дел в Псковском филиале. Какие основные задачи стоят перед Вашим управлением на данный момент?

– В зоне эксплуатационной ответственности Псковского ЛПУМГ находится участок магистрального газопровода протяженностью 636,2 км, 23 газораспределительные станции, одна компрессорная станция и различное технологическое оборудование. Основная задача филиала – сохранение запланированных объемов поставок газа потребителям Псковской области, исполнение экспортных обязательств Общества. Сегодня газотранспортная система, обслуживаемая Псковским ЛПУМГ, ежегодно доводит до потребителей более 3 млн кубометров природного газа. Деятельность сотрудников филиала направлена на обеспечение надежной работы опасных производственных объектов и предупреждение возникновения аварий и инцидентов. Помимо прочего, управление постоянно находится в процессе развития: внедряется новейшая техника и технологии, современные средства автоматизации и телемеханики, повышается надежность и безопасность эксплуатируемого оборудования.

– Как известно, 2017 год является Годом экологии в России и в ПАО «Газпром». Какое внимание уделяется вопросам охраны окружающей среды в Вашем филиале?

– Бережное отношение к природе является одной из стратегических целей в области экологической политики Общества, а значит, и нашего подразделения.

Производственный экологический контроль выбросов и сбросов в Псковском ЛПУМГ выполняет химическая лаборатория совместно с экологом. Для всех подразделений филиала своевременно разрабатываются нормативы выбросов, сбросов загрязняющих веществ, образования отходов производства и потребления, оформляются необходимые разрешения на природопользование.

– Поддерживают ли сотрудники Псковского ЛПУМГ природоохранную деятельность Общества?

– Наш филиал принимает участие в реализации природоохранной политики Общества на территории Псковской области, уделяет внимание экологическим проблемам в регионе не только на бумаге, но и на деле.

Активная позиция работников филиала в защиту окружающей среды – это традиционные субботники, работы по благоустройству территории и санитарно-защитной зоны на КС «Изборск». Нашими силами проводится уборка территории от мусора на берегу реки Великая. Для работников ЛПУМГ и членов их семей организуются различные конкурсы на экологическую тему, экскурсии в уникальные природно-ландшафтные заповедники Псковской области.

– Продолжим разговор о трудовом коллективе: насколько он вовлечен в жизнь Общества, региона, насколько активно поддерживаются социальные проекты компании? Выдвигаются ли собственные инициативы?

– В нашем управлении активно ведется пропаганда здорового образа жизни. Об этом свидетельствуют многочисленные мероприятия, кубки и грамоты, полученные в спортивных баталиях по баскетболу, волейболу, стрельбе, плаванию и другим дисциплинам в рамках проведения Спартакиады ООО «Газпром трансгаз Санкт-Петербург». Различные спортивные соревнования регулярно проводятся внутри филиала.

Если говорить о взаимодействии с региональными институтами, то тут мы однозначно не можем быть в стороне, потому что Псковское ЛПУМГ обеспечивает рабочими местами около 300 жителей города Пскова и области. Наше предприятие активно поддерживает проекты города, оказывает помощь в сохранении памятников культуры, сотрудничает с общественными организациями и детскими домами, помогая детям, оказавшимся в трудной жизненной ситуации.

Филиал продолжает уделять большое внимание сотрудничеству с вузами и средними специальными учебными заведениями, принимает на производственную практику студентов, приглашает для трудоустройства молодых специалистов, пожелавших связать профессиональную деятельность с газотранспортным предприятием.

– В чем, по Вашему мнению, залог успешного развития Псковского ЛПУМГ? Каким положительным опытом Вы можете поделиться с руководителями других филиалов Общества?

– У нашего филиала за плечами непростая история становления и взросления, что сформировало прочную основу и своеобразный фундамент для дальнейшего роста. Я считаю, что развитие – один из самых важных показателей любого предприятия, мы не стоим на месте, ищем выходы из критических ситуаций, позитивно мыслим и идем в ногу со временем. А высокие производственные показатели подразделения в первую очередь – заслуга каждого сотрудника ЛПУМГ. Без сомнения, все наши работники – опытные и квалифицированные профессионалы, искусные мастера, знающие свое дело, отдавшие годы кропотливой работы на благо развития родного филиала.

Наше управление – большой дом, в котором люди трудятся бок о бок каждый день, что, безусловно, является достижением, которым можно и нужно гордиться. Наш коллектив будет стараться всегда служить примером дружной, слаженной работы на благо Общества и газовой отрасли в целом.

Беседовал Алексей ШВЕРИКАС

ОТДЫХ ДЛЯ ДУШИ

Хобби – это то, что мы делаем для удовольствия, то, что отвлекает нас от рутинных проблем и забот. Хобби, в зависимости от вида, может развивать физически, снижать уровень стресса либо заставляет мозг работать, улучшая память, логическое мышление, моторику рук и расширяя кругозор. Служба по связям с общественностью и СМИ провела опрос и выяснила, как проводят досуг работники нашего Общества.

Если говорить о классификации хобби, то все увлечения условно делятся на две большие группы, характеризующиеся степенью физической нагрузки. К активным видам хобби относятся практически все виды спорта, танцы, туризм, рыболовство, собирание грибов и ягод, а также многие другие занятия.

Как показали результаты анкетирования, среди сотрудников Общества приверженцев активных увлечений большинство (33% работников). Они назвали именно спорт любимым занятием в свободное время. Многие приходят в спорт еще в детстве и проносят это увлечение через всю жизнь или даже делают это своей профессией, хотя есть и те, кто начинает заниматься спортом уже в сознательном возрасте. Самыми популярными ответами на вопрос о хобби были: футбол, плаванье, тренажерный зал, лыжи, но встречались и такие интересные варианты, как керлинг, пейнтбол, русская лапта, кроссфит (это круговая тренировка, включающая в себя элементы тяжелой атлетики, гимнастики, легкой атлетики и др.).

Среди активных видов увлечений на втором месте по популярности у наших сотрудников рыбалка и охота, так ответили 20% респондентов. На рыбалке или охоте человек воссоединяется с природой, и тут уже не так важен результат, сколько сама атмосфера.

Сторонников пассивного хобби среди наших сотрудников оказалась почти треть – 29,5%. Такие увлечения часто называют домашними, так как они предполагают минимальную активность, а многие из них способны успокоить и умиротворить после напряженных трудовых будней.

На первом месте среди любителей такого рода хобби оказались цветоводство и садоводство, ими увлекаются 7% респондентов. Садоводство как хобби дает человеку не только отдых для души, но и возможность восстановить организм после неприятных переживаний. В процессе взаимодействия с растениями и землей человек испытывает невероятный успокаивающий эффект, и усталость, которая появляется во время работы с ними, может казаться приятной.

Коллекционирование было когда-то очень популярным увлечением, и здесь царило такое многообразие, что перечислить все предметы собирательства просто невозможно. Сейчас, как показал опрос, поклонников этого хобби совсем не много – всего 2% опрошенных. Но зато насколько оригинальным может быть это увлечение! Например, среди ответов был и такой как коллекционирование кирпичей. А ведь при правильном отношении это хобби может развить кругозор, углубить знания истории и краеведения!

Фотоохота и макросъемка, чтение книг non-fiction и еще множество увлечений предлагает современная реальность.

Жизнь человека, если он не имеет каких-либо увлечений, представляется скучной, пресной и однообразной. Ведь когда мы отдаем себя только основной работе или ежедневным обязанностям по дому, это может стать причиной апатии и усталости. В то время как занятия для души способны повысить настроение и не позволить угаснуть интересу к жизни. В настоящее время существует такое количество хобби, что в их многообразии вполне можно заблудиться. Польза занятий для души очевидна, ведь любая плодотворная деятельность, которая к тому же приносит удовольствие, положительно влияет на эмоциональное состояние человека. Все это достижимо с помощью любого вида хобби, и тем, кто еще не выбрал себе занятие по душе, осталось только определиться!

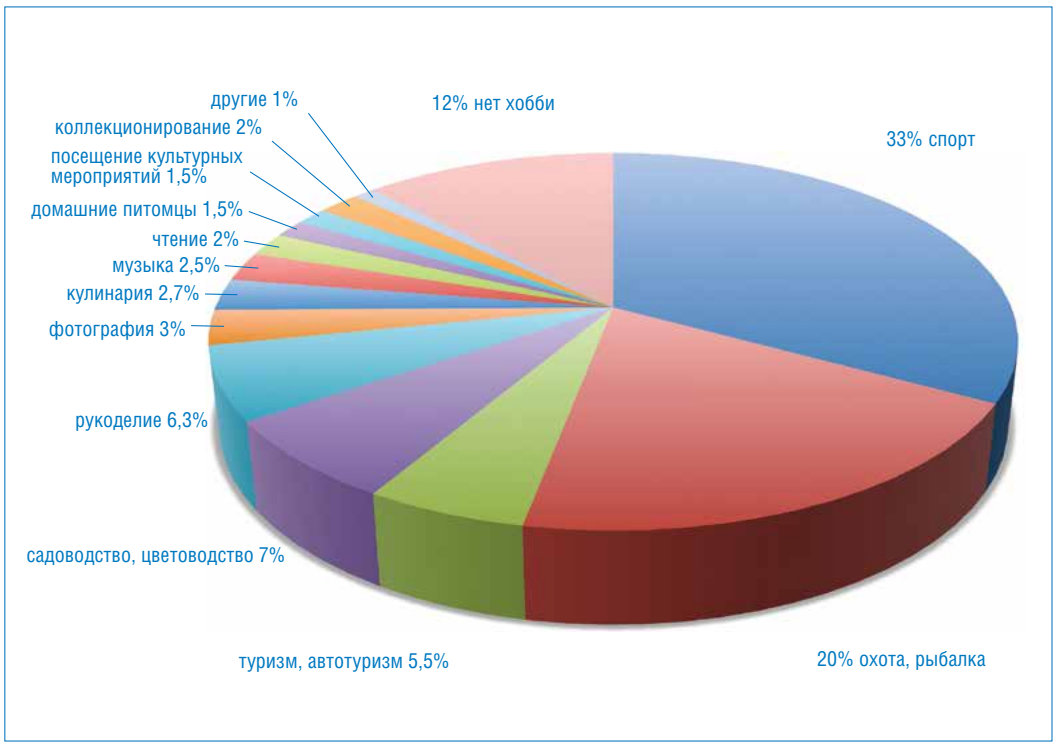

Опрос показал, что наряду с приверженцами традиционных увлечений есть и сторонники новых, модных. Социальные танцы – категория стилей разных народов мира, чаще парные танцы, которыми занимаются преимущественно не для соревнований, а в качестве досуга и обмена положительными эмоциями. Киберспорт – это соревнования в виртуальном пространстве, где игра представляет среду взаимодействия объектов управления, обеспечивая равные условия состязаний между командами.

Вероника ИВАНОВА

ВРЕМЯ ВЫБРАТЬ НАДЕЖНЫЙ БАНК

Известная поговорка «Лучше синица в руках, чем журавль в небе» уже не отражает реальную ситуацию на рынке банковских вкладов. Если раньше многие терзали себя дилеммой: отдать личные сбережения под чуть более высокий процент или спать спокойно с депозитом в надежном банке, то события, произошедшие в банковской сфере летом, не оставляют сомнений: деньги нужно хранить в самых крупных и надежных кредитных учреждениях. Тем более что к осени там «созрели» вклады с достойным доходом. Газпромбанк предлагает всем привлекательную процентную ставку по сезонному вкладу «Золотая осень». А тем, кто сам «созрел» для перевода депозита из своего бывшего банка в более надежный, – вклад «Двери открыты» с еще более высоким доходом.

Надежность – отличительная черта и несомненное преимущество Газпромбанка, входящего в тройку лидеров российского банковского сектора по большинству показателей, и, разумеется, являющего участником государственной программы обязательного страхования вкладов.

С 1 сентября 2017 года в Газпромбанке действует вклад «Золотая осень». Он предназначен для всех категорий вкладчиков, кто планирует получить максимальный доход в банке в рамках сезонного предложения до 31 октября 2017 года – 7,4% годовых на срок 121 день и сумму от 100 000 рублей.

Также в линейке Газпромбанка появился вклад «Двери открыты» для новых клиентов, включая вкладчиков, которые пострадали от нестабильности других кредитных учреждений. Стабильность Газпромбанка – лучшая гарантия безопасности вложений и высокого дохода: для новых клиентов вклад принимается по максимальной ставке – 7,5% годовых на срок 91 день и сумму от 300 000 рублей.

По материалам АО «Газпромбанк»

КАК ПРАВИЛЬНО НАЗЫВАТЬ ЖИТЕЛЕЙ «ФИЛИАЛЬНЫХ» ГОРОДОВ

Жителей любого населенного пункта принято именовать аналогично его названию. В лингвистике даже существует специальный термин «катойконим», который характеризует это явление. Нередко для жителей одного и того же места существуют два или три названия: устаревшие, традиционные и более новые. Однако правила образования таких слов не всегда совпадают с действительностью, вследствие чего возникают нелепые ситуации, оказаться в которых может даже самый грамотный человек. Среди множества названий действительно легко запутаться. Далеко за примером ходить не надо. А вы знаете, как называют жителей городов, в которых находятся филиалы ООО «Газпром трансгаз Санкт-Петербург»?

Факт того, что жителей Новгорода мы называем новгородцами, известен каждому. Он новгородец, она новгородка. Та же ситуация обстоит с петербуржцами и калининградцами. Названия жителей Колпино, Волхова, Пикалево образуются по этой же схеме – колпинцы, волховцы, пикалевцы.

Но на этом логичные закономерности заканчиваются. Например, псковитянин, псковитянка, пскович и псковичка – выходцы из Пскова. Но есть у жителей этого города и другое название – скобари. Так символично назвал их Петр Первый, находившийся в этой местности в момент, когда сломалась его карета. Псковские кузнецы наложили на место поломки прочные скобы, отсюда и историческое название, которое дошло до наших дней.

Или вот жителей Смоленска с давних времен называют смолянами и смоляками. В старинных летописях и грамотах встречаются смольняне, смольяне и даже смоленцы. Из всего этого богатства сохранились только названия «смоляне» и «смоляки», причем «смоляне» расценивается как литературный вариант, а «смоляки» – как разговорный.

Теперь рассмотрим город Торжок Тверской области. Согласно русскому орфографическому словарю под редакцией В.В. Лопатина его жителей называют торжокцами. Но есть одна интересная деталь. Торжокец – мужчина, а как назвать женщину не знает даже словарь, поэтому жителей Торжка правильно называть новоторы. Странное расхождение в названиях объясняется тем, что в древности город именовали по-разному. Сначала он был просто Торгом, затем стал Новым Торгом, отсюда и новоторы.

		Суффикс	Пример
Окончание названия города	-ово, -ево, -ино, -ено	-ец-	ивановец – от Иваново ильинец – от Ильино
	-тск, -цк, -ск-	-ан-, -ян-	иркутянин – от Иркутск хабаровчанин – от Хабаровск
Названия, содержащие корень -град, -бург, -гор, - город		-ец-	волгоградец – от Волгоград оренбуржец – от Оренбург пятигорец – от Пятигорск новгородец – от Новгород
Названия иноязычного происхождения		-ец-	армавирец – от Армавир барнаулец – от Барнаул
Старинные города		-ич-	москвич – от Москва томич – от Томск
Названия с элементом «усть»		-ец-	устьабаканец – от Усть-Абакан устьилимец – от Усть-Илимск

Жителями Ржева, все той же Тверской области, являются ржевитянки с ржевитянинами. Иногда еще можно услышать устаревшее название – ржевичи, оно встречается в рукописях 1285-го года, но практически не употребляется среди коренных жителей.

А вот валдайцы – это этимологически правильное современное название жителей Валдая, в 18 – начале 19 века именовали себя иначе – валдаши. Сейчас это слово встречается очень редко и даже не каждый местный житель о нем слышал.

Жители Выборга именуют себя выборжанами, что совпадает с орфографическим словарем все того же В.В. Лопатина. Название не раз было проверено лингвистами, ведь раньше выборжане были выборгцами.

Из всего списка «филиальных» городов отличился лишь поселок Холм-Жирковский. Думаете, его жители холм-жирковцы или жировчане? Нет, так они называют себя только в шутку. Официально местное население не обладает уникальным названием. Просто «жители поселка» или «района Холм-Жирковский», и никак иначе.

Такое лингвистическое многообразие – показатель языкового богатства нашей страны. Но богатством этим надо уметь пользоваться.

Все в голове удержать, конечно, нельзя. Прилагаем шпаргалку, которая поможет запомнить основные закономерности образования названий жителей городов.

Вероника ИВАНОВА

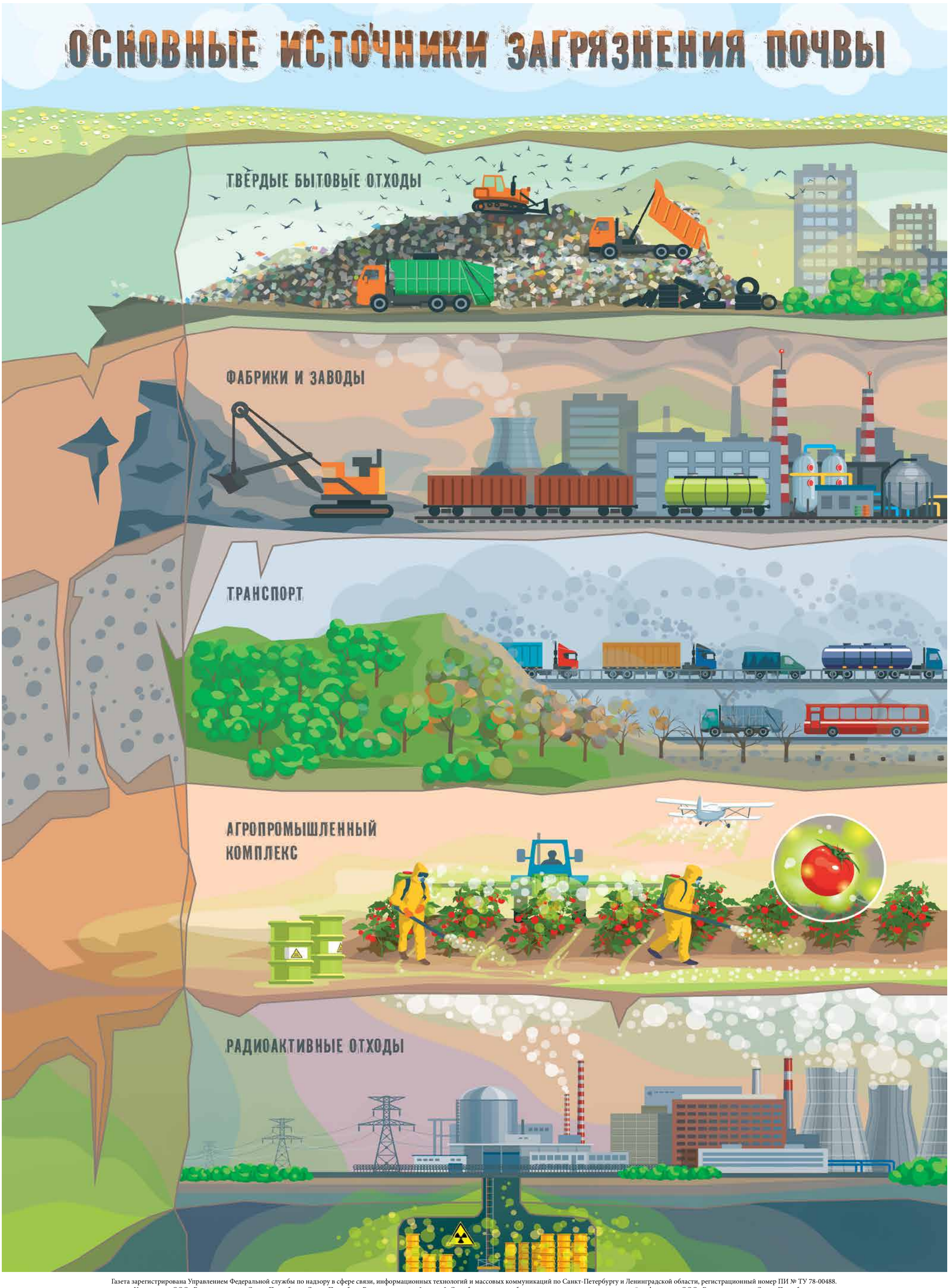

Газета зарегистрирована Управлением Федеральной службы по надзору в сфере связи, информационных технологий и массовых коммуникаций по Санкт-Петербургу и Ленинградской области, регистрационный номер ПИ № ТУ 78-00488.
Учредитель: ООО «Газпром трансгаз Санкт-Петербург», Санкт-Петербург, Варшавская ул., д. 3, корп. 2. Служба по связям с общественностью и средствами массовой информации ООО «Газпром трансгаз Санкт-Петербург».
Тел. (812) 455-13-13, www.spb-tr.gazprom.ru, e-mail: NASorokina@spb.ltg.gazprom.ru, EAudman@spb.ltg.gazprom.ru. Дизайн, верстка, разработка вкладки: ООО «Цифровая фабрика «Быстрый Цвет». В номере использованы фотографии сайта ПАО «Газпром», Службы по связям с общественностью и средствами массовой информации ООО «Газпром трансгаз Санкт-Петербург» и сети Интернет. Отпечатано в типографии ООО «Цифровая фабрика «Быстрый Цвет», 197022, Санкт-Петербург, наб. реки Карповки, д. 5, корп. 16. Подписано в печать 20.09.2017. Заказ № 213782. Тираж 2500 экз. Распространяется бесплатно.